LAPORAN

Pelaksanaan Program Magang Dosen ke Perguruan Tinggi Tahun 2021

Direktorat Sumber Daya
Direktorat Jenderal Pendidikan Tinggi
Kementerian Pendidikan, Kebudayaan, Riset dan Teknologi
Universitas Padjadjaran
2021

KATA PENGANTAR

Direktorat Sumber Daya Direktorat Jenderal Pendidikan Tinggi Kementerian, Pendidikan, Kebudayaan, Riset dan Teknologi Tinggi telah memilih Universitas Padjadjaran untuk menjadi salah satu universitas pembina dalam pelaksanaan kegiatan Program Magang tahun 2021. Kegiatan Dosen Magang di Universitas Padjadjaran berlangsung mulai tanggal 02 Agustus 2021 sampai dengan 30 November 2021 yang dilaksanakan sepenuhnya secara daring. Peserta Dosen Magang di Unpad tahun ini berjumlah 25 orang dan merupakan angkatan ke enam belas yang berasal dari berbagai Universitas dan Sekolah Tinggi di Indonesia.

Pelaksanaan kegiatan program magang mengacu pada panduan kegiatan program magang yang telah dibuat oleh Direktorat Jenderal Pendidikan Tinggi, oleh karena itu kegiatan magang di Universitas Padjadjaran tahun ini difokuskan pada tema-tema sentral sebagai berikut:

1. Pengelolaan Perguruan Tinggi
2. Pendidikan Pengajaran
3. Penelitian
4. Pengabdian pada Masyarakat
5. Pengembangan Kerjasama antar Lembaga

Kami ucapkan terima kasih kepada Direktorat Sumber Daya Direktorat Jenderal Pendidikan Tinggi Kementerian, Pendidikan, Kebudayaan, Riset dan Teknologi Tinggi yang telah memberikan kepercayaan kepada Unpad, kepada Rektor dan Wakil Rektor yang telah menerima dan memberikan pengarahan dalam pelaksanaan program magang di Universitas Padjadjaran. Demikian pula kami sampaikan terima kasih kepada para Dekan, Direktur, Wakil Dekan, Para Kepala Kantor, Kepala Pusat, Ketua Program Studi, Pimpinan unit kerja, Dosen Pembina, Dosen Pendamping beserta pihak-pihak di lingkungan Unpad yang telah bersedia berbagi ilmu dan memfasilitasi sehingga program-program yang telah direncanakan dapat terlaksana dengan baik sesuai dengan rencana.

Atas kerjasama dan bantuan yang telah diberikan, kami ucapkan terima kasih. Semoga Allah SWT membalas amal Bapak/Ibu sekalian dan kegiatan ini menjadi sarana pendukung untuk peningkatan karir dan kompetensi para dosen magang di Universitas Padjadjaran. Aamiin YRA.

Jatinangor, 1 Desember 2021

Pengelola Program Magang Dosen di Unpad
Penanggungjawab,

Aulia Iskandarysah, M.Psi., M.Sc., Ph.D.
NIP. 198112202006041002

A. PENDAHULUAN

1. Latar Belakang

Dunia perguruan tinggi saat ini dihadapkan pada tantangan yang sangat besar dimana adanya era revolusi industry 4.0 yang membawa perubahan yang cepat di berbagai lini kehidupan. Adapun disrupsi yang terjadi dan perlu dihadapi oleh kita adalah adanya situasi yang Volatilitas, Ketidakpastian, Kompleksitas, dan Ambiguitas.

Untuk menjawab tantangan ini, perguruan tinggi sudah seharusnya menjadi garda terdepan dan sebagai pionir dalam upaya menghadapi situasi tersebut. Secara khusus dalam bidang Pendidikan tinggi, kualitas dan kompetensi Dosen sebagai elemen terpenting menjadi hal yang fundamental. Untuk menyiapokan para dosen dalam menghadapi tantangan di masa yang akan datang diperlukan pengembangan kompetensi dalam berbagai bidang sehingga dosen dituntut untuk inovatif, kreatif, dan produktif.

Kementerian Pendidikan dan Kebudayaan telah menyikapi hal ini yang pada tanggal 24 Januari 2020 meluncurkan beberapa kebijakan baru, diantaranya adalah kebijakan Merdeka Belajar, Kampus Merdeka. Dalam kebijakan baru ini mahasiswa diberi hak untuk menentukan pilihan pola belajar nya agar mahasiswa lebih lincah (*agile*) dalam menghadapi kondisi sekitarnya yang selalu berubah penuh ketidakpastian dan permasalahan yang muncul dihadapannya menjadi semakin kompleks.

Seorang dosen bukan hanya dituntut pakar dalam bidang kajian ilmunya (mengajarkan, meneliti, dan mengabdikannya kepada masyarakat) tetapi juga dituntut untuk mampu berkomunikasi (verbal dan tulisan); mampu menguasai dan memanfaatkan teknologi informasi dan komunikasi (ICT); memiliki jejaring yang luas; peka terhadap perubahan dan perkembangan yang terjadi di dunia luar, dan bersikap *outward looking.*

Dalam menghadapi kebijakan Merdeka Belajar, Kampus Merdeka tuntutan terhadap dosen menjadi lebih berat karena dosen harus lebih kreatif dalam mengembangkan kurikulum yang lebih fleksibel, sekaligus memiliki jejaring yang lebih luas dengan perguruan tinggi lainnya, dunia industri dan lembaga-lembaga di luar perguruan tinggi. Dosen juga dituntut mampu berkomunikasi dengan baik guna menjalin kerjasama dalam sistem pembelajaran yang berbeda dengan sebelumnya.

Dosen tidak hanya berkegiatan di dalam kampus namun juga dituntut aktif melakukan penelitian, mencari dan menyelesaikan permasalahan-permasalahan dari luar kampus sebagai bahan pembelajaran bagi mahasiswa di dalam kelas (*case study materials)*. Kegiatan dosen di luar kampus ini menjadi salah satu Indikator Kinerja Utama (IKU) pada Perguruan Tinggi khususnya pada IKU ke-3 sesuai dengan Permendikbud No. 3 tahun 2021. Salah satu bentuk kegiatan dosen di luar kampus adalah kegiatan magang dosen. Dosen dapat melaksanakan kegiatan magang pada industri maupun pada perguruan tinggi yang unggul sehingga kegiatan magang mempunyai nilai strategis bagi perguruan tinggi pengirim maupun dosen yang bersangkutan.

Tidak hanya mahasiswa, dosen juga dituntut untuk memiliki karakter 4Cs (*Critical Thinking/Problem Solving, Creativity, Communication dan Collaboration*). Kemampuan seperti ini tidak bisa diperoleh dengan serta merta, namun memerlukan suatu proses pelatihan yang terstruktur.

Fakta di lapangan menunjukkan bahwa dosen dengan kualifikasi 4Cs tersebut masih jarang dan umumnya hanya terkonsentrasi di beberapa perguruan tinggi tertentu saja, terutama di perguruan tinggi unggul di Indonesia. Untuk menekan disparitas kualitas, baik antara dosen peserta magang dan dosen senior maupun antara perguruan tinggi maju dan sedang berkembang, diperlukan adanya upaya yang nyata. Salah satunya adalah dengan program me-magang-kan para dosen peserta magang di bawah bimbingan dosen-dosen senior di perguruan tinggi yang sudah dikategorikan sebagai perguruan tinggi maju.

2. Tujuan

Tujuan Program Magang telah ditetapkan yaitu untuk :

a. Memperluas wawasan dosen peserta magang mengenai pelaksanaan dan penyelenggaraan dunia kerja dosen dalam bidang Tridharma Perguruan Tinggi (pengajaran, penelitian, dan pengabdian pada masyarakat) dengan cara memberi kesempatan untuk mengalami secara langsung pelaksanaan kegiatan Tridharma tersebut di PT Pembina;

b. Memberikan pengalaman kepada dosen peserta magang untuk mengenal secara langsung manajemen perguruan tinggi dan kerjasama dengan mitranya di PT Pembina;

c. Memberikan pengalaman kepada dosen peserta magang tentang persiapan PTN Pembina dalam mengadopsi dan mengadaptasi kebijakan Merdeka Belajar, Kampus Merdeka;
d. Memberi kesempatan kepada dosen peserta magang untuk menjalin jejaring dengan dosen senior asal PT Pembina.

3. Manfaat

1. Memperluas wawasan dosen peserta magang mengenai pelaksanaan dan penyelenggaraan dunia kerja dosen dalam bidang Tridharma Perguruan Tinggi.
2. Memberikan pengalaman kepada dosen peserta magang untuk mengenal secara langsung manajemen perguruan tinggi dan kerjasama dengan mitranya di PT Pembina;
3. Memberi kesempatan kepada dosen peserta magang untuk menjalin jejaring dengan dosen senior asal PT Pembina.

B. PELAKSANAAN KEGIATAN

B.1 Persiapan Kegiatan

Persiapan pelaksanaan Program Magang 2021 di Universitas Padjadjaran dimulai sejak adanya pemberitahuan dari Direktorat Sumber Daya Direktorat Jenderal Pendidikan Tinggi Kementerian Pendidikan, Kebudayaan, Riset dan Teknologi bahwa UNPAD terpilih menjadi PT Pembina untuk para peserta Dosen Magang. Selain UNPAD, enam universitas lainnya, yaitu ITB, IPB, UGM, UNAIR, UPI, UNESA dan Universitas Negeri Malang juga dipercaya untuk menerima dosen magang.

B.2 Waktu Pelaksanaan

Kegiatan program magang dilaksanakan selama 4 (empat) bulan mulai tanggal 2 Agustus sampai dengan 30 November 2021 dengan sepenuhnya secara daring. Penutupan dilaksanakan secara daring pada tanggal 29 dan 30 November 2021.

B.3 Fasilitas yang Disediakan

Untuk mendukung kegiatan ini, disediakan fasilitas daring berupa zoommeeting dan LMS Unpad yaitu LiVE Unpad.

B.4 Peserta

Pada tahun ini UNPAD membina 25 orang Dosen muda dari berbagai Universitas dan Sekolah Tinggi yang tersebar di Indonesia. Daftar peserta dosen magang di UNPAD tahun 2021 tertera pada Tabel 1 sebagai berikut:

Tabel 1. Daftar Peserta Dosen Magang Angkatan Tahun 2021 di UNPAD

No	Nama	Perguruan Tinggi Asal	Prodi Asal
1	CYNTHIA AYU MANGGARANI	Sekolah Tinggi Ilmu Ekonomi YKPN	Manajemen
2	NUR HIKMAH	Sekolah Tinggi Ilmu Pertanian Mujahidin Toli-toli	Agribisnis
3	SUHARNO USMAN	Akademi Keperawatan Sawerigading Pemda Luwu	Keperawatan
4	NIMSI MELATI	Sekolah Tinggi Ilmu Kesehatan Bethesda Yakkum	Keperawatan
5	RADIAN ILMASKAL	Sekolah Tinggi Ilmu Kesehatan Alifah Padang	Kesehatan Masyarakat
6	YUSNAINI	STISIP Nurdin Hamzah	Ilmu Komunikasi
7	KURNIATI DEVI PURNAMASARI	Universitas Galuh	Kebidanan
8	ZURAIDA	Universitas Mohammad Husni Thamrin Jakarta	Analis Kesehatan
9	AULIA	Universitas Muhammadiyah Makassar	Manajemen
10	MIFTAH CHAIRUNNISA	STIKES Patria Husada	Kebidanan
11	FITRIANI R	Universitas Muhammadiyah Sidenreng Rappang	Agribisnis
12	NINING ADE NINGSIH	Sekolah Tinggi Ilmu Kesehatan Tamalatea Makassar	Kesehatan Masyarakat
13	ALIYAMAN	Universitas Muslim Buton	Agroteknologi
14	GUSTINI	Sekolah Tinggi Ilmu Kesehatan Indonesia Jaya	Keperawatan
15	MULKAN HABIBI	Universitas Muhammadiyah Jakarta	Ilmu Komunikasi
16	HENNY PUSPITA SARI	Universitas Ekasakti	Agroteknologi
17	DEFRIMA OKA SURYA	STIKES Mercubaktijaya Padang	Keperawatan
18	YULIA ARIFIN	STIKES Mercubaktijaya Padang	Kebidanan
19	SITI SAHARA	Universitas Samudra	Ilmu Hukum
20	ANJAR TRI ASTUTI	Universitas Pendidikan Ganesha	Kebidanan
21	NUR AISYAH	Sekolah Tinggi Ilmu Kesehatan St Fatimah	Keperawatan

22	NUR BEBI ULFAH IRAWATI	STIKES Adila	Farmasi
23	SAHRIANA	STIKES Yahya Bima	Keperawatan
24	EKA SAHPUTRA	Universitas Muhammadiyah Bengkulu	Teknik Informatika
25	DANANG SAPUTRA	Universitas Pasir Pengaraian	Agribisnis

B.5 Hasil

Secara umum kegiatan magang di UNPAD berjalan sesuai rencana yang disusun. Kegiatan magang di UNPAD mengacu kepada ketentuan yang telah ditetapkan oleh Ditjen Dikti, dimana semua kegiatan magang di Universitas Padjadjaran diarahkan agar para peserta magang lebih memahami tugas pokok dan fungsi sebagai dosen dan pelaksanaan Tridharma Perguruan Tinggi, yaitu Pengajaran, Penelitian, dan Pengabdian Kepada Masyarakat. Selain itu peserta diberikan gambaran perihal pengelolaan institusi.

Peserta magang di Universitas Padjadjaran dilaksanakan secara daring sejak bulan Agustus 2021, diawali dengan acara pembukaan resmi dan diterima oleh Wakil Rektor Bidang Sumber Daya dan pengelola kegiatan Dosen Magang di Unpad. Dalam kesempatan ini Wakil Rektor Bidang Sumber Daya memberikan pengarahan dan pengalaman dalam hal manajemen/ pengelolaan perguruan tinggi di tingkat universitas, termasuk memperkenalkan berbagai lembaga dan unit pendukungnya.

Selain dalam bentuk pengarahan, peserta magang juga diberikan materi dari setiap direktorat dan unit yang ada di tingkat universitas. Di tingkat universitas, para peserta magang dilibatkan dalam kegiatan mengikuti seminar ilmiah, Penerimaan Mahasiswa Baru, berbagai pelatihan, penulisan artikel, dan strategi bagaimana memperoleh pendanaan dari Dikti melalui pembuatan proposal hibah Institusi. Pemateri meliputi Wakil Rektor, Direktur, Wakil Dekan, Kepala Kantor, Kepala Pusat, Ketua Program Studi, Pimpinan unit kerja, 5 (lima) orang Dosen Pembina, dan 2 (dua) orang Dosen Pendamping.

Setelah selesai mengikuti kegiatan di tingkat universitas, peserta magang kemudian melaksanakan kegiatan-kegiatan di fakultas-fakultas dan prodi sesuai dengan bidang ilmu masing-masing peserta program magang. Di masing-masing prodi bagi setiap peserta dosen magang, disediakan seorang dosen senior pembina dalam bidang keilmuan yang sesuai. Bersama dosen pembina inilah aktivitas setiap peserta magang dilaksanakan, mulai dari penyusunan rencana pembelajaran, pembuatan rooster academic, tugas pokok dan fungsi Dekan, Wakil Dekan serta unit-unit pendukungnya di lingkungan Fakultas, termasuk sit-in (ikut serta dalam perkuliahan yang dikelola oleh dosen pembina) dalam perkuliahan maupun dalam kegiatan penelitian.

Penutupan kegiatan dosen magang di tingkat Universitas, dilaksanakan pada tanggal 3 Desember 2021, dihadiri oleh Rektor, Direktur Sumber Daya Manusia dan Direktur Pendidikan dan Internasionalisasi, para Pembina Dosen Magang, Tim Pendamping dan Pengelola Dosen Magang Unpad, dan undangan lainnya. Dalam sambutannya Rektor meminta peserta magang untuk dapat menerapkan ilmu yang telah diperoleh selama di UNPAD, terus menjalin networking dengan UNPAD, dan dapat segera melanjutkan pendidikan ke jenjang yang lebih tinggi.

Secara ringkas, kegiatan-kegiatan yang diikuti oleh peserta magang adalah sebagai berikut :

1. Bidang Pengajaran
   - Keterampilan membuat kelengkapan pembelajaran (RPS, Petunjuk Praktikum, Buku Ajar, dll.)
   - Pengetahuan tentang metodologi pengajaran (Seminar, diskusi, PBL, studi kasus, dll.)
   - Keterampilan menggunakan teknologi pembelajaran (multimedia, e-learning, dll.)
   - Pendalaman materi pembelajaran (*sit-in* dalam perkuliahan, studi kepustakaan, dll.)
2. Bidang Penelitian
   - Keterampilan membuat proposal penelitian

- Pengetahuan tentang manajemen penelitian
- Keterampilan menulis artikel ilmiah hasil penelitian

3. Bidang Pengabdian Kepada Masyarakat (PKM)
   - Pembuat proposal PKM
   - Pengetahuan tentang manajemen PKM
4. Bidang Pengembangan Institusi
   - Pengetahuan mengenai pengelolaan Universitas, Fakultas dan Program Studi
   - Keterampilan mempersiapkan akreditasi program studi
   - Keterampilan mengusulkan program Hibah Kompetisi
   - Keterampilan tentang proses Penjaminan Mutu
5. Bidang Lain-Lain
   - Keterampilan ICT
   - Kunjungan ke Unit-unit khusus di Unpad, seperti Satuan Penjaminan Mutu Unpad, Lembaga Penelitian dan Pengabdian Masyarakat.

Rincian kegiatan yang telah dilakukan dosen magang angkatan XVI selama berada di Universitas Padjadjaran secara lengkap tercantum pada Tabel 2 berikut ini:

Tabel 2. Agenda Kegiatan Dosen Magang Angkatan XI di UNPAD tahun 2021

Jadwal Kegiatan Magang Dosen di Universitas Padjadjaran Tahun 2021 (Bulan Agustus)

No.	Materi	Tanggal	Waktu (WIB)
1.	Pembukaan di Unpad	04 Agustus 2021	09.00 -11.00
2.	Siap Saya, Siapa Kamu, Siapa Kita? (Hari 1)	04 Agustus 2021	09.00 -11.00
3.	Siap Saya, Siapa Kamu, Siapa Kita? (Hari 2)	05 Agustus 2021	09.00 -11.00

4.	Sistem Pendidikan Tinggi	06 Agustus 2021	09.00 -11.00
5.	Transformasi Unpad Hybrid University	06 Agustus 2021	10.00 -11.30
6.	Tugas Mandiri	09 Agustus 2021	09.00 -11.00
7.	Program Kampus Merdeka Unpad	10 Agustus 2021	09.00 -11.00
8.	Diskusi dengan Pembimbing	12 Agustus 2021	09.00 -11.00
9.	Diskusi dengan Pembimbing	13 Agustus 2021	09.00 -11.00
10.	Struktur Organisasi dan Tata Kelola Unpad	16 Agustus 2021	09.00 -10.00
11.	Pengelolaan Regulasi, Legal dan Tata Kelola PT	16 Agustus 2021	10.00 -11.00
12.	Pengelolaan Sistem Informasi Hybrid University	18 Agustus 2021	09.00 -11.00
13.	Sistem Informasi Administrasi Terpadu (SIAT) Unpad	19 Agustus 2021	09.00 -11.00
14.	Diskusi dengan Pembimbing	20 Agustus 2021	09.00 -11.00
15.	Pengelolaan Kegiatan Kemahasiswaan	23 Agustus 2021	09.00 -11.00
17.	Pengelolaan Pengembangan Karir Mahasiswa	24 Agustus 2021	09.00 -11.00
18.	Ngopi Noni	25 Agustus 2021	09.00 -11.00
19.	Pengelolaan Kantor Internasional	26 Agustus 2021	09.00 -11.00
20.	Diskusi dengan Pembimbing	27 Agustus 2021	09.00 -11.00
21.	Pengelolaan Sarana dan Prasarana PT	30 Agustus 2021	09.00 -10.00

22.	Pengelolaan Lingkungan Unpad	30 Agustus 2021	10.00 -11.00
23.	Review Program Bulan Agustus	31 Agustus 2021	09.00 -11.00

Jadwal Kegiatan Magang Dosen di Universitas Padjadjaran Tahun 2021 (Bulan September)

No	Materi	Tanggal	Waktu (WIB)
31	Sistem Pengelolaan SDM di PT	1 September 2021	09.00 - 11.00
32	Hak, Kewajiban dan Etika profesional Dosen	2 September 2021	09.00 - 11.00
33	Tugas mandiri Pengembangan diri/Karir	3 September 2021	09.00 - 11.00
34	Presentasi	6 September 2021	09.00 - 11.00
35	Diskusi dengan Pembimbing	7 September 2021	09.00 - 11.00
36	Ngopi Noni	8 September 2021	09.00 - 11.00
37	Filosofi Pendidikan dan Pembelajaran	9 September 2021	09.00 - 11.00
38	Konsep Outcome Based Education	10 September 2021	09.00 - 11.00
39	Pembelajaran Blended Learning	13 September 2021	09.00 - 11.00
40	Digital Teaching Skills 1	14 September 2021	09.00 - 11.00
41	Digital Teaching Skills 2	15 September 2021	09.00 - 11.00
42	Tugas Mandiri : Penyusunan RPS Blended Learning	16 September 2021	09.00 - 11.00
43	Presentasi dan Diskusi	17 September 2021	09.00 - 11.00
44	Sistem Penjaminan Mutu Pendidikan Tinggi	20 September 2021	09.00 - 11.00

45	Implementasi Program Merdeka Belajar Kampus Merdeka	21 September 2021	09.00 - 11.00
46	Sit in: Sesuai Prodi	22 September 2021	08.00 - 16.00
47	Sit in: Sesuai Prodi	23 September 2021	08.00 - 16.00
48	Sit in: Sesuai Prodi	24 September 2021	08.00 - 16.00
49	Pengelolaan credit transfer/credit earning/student exchange	27 September 2021	09.00 - 11.00
50	Pengelolaan pemagangan/praktek kerja lapangan mahasiswa (industri/perusahaan/dunia kerja)	28 September 2021	09.00 - 11.00
51	Materi Terpusat	29 September 2021	09.00 - 11.00
52	Pengelolaan Kelompok Kegiatan Mahasiswa	30 September 2021	09.00 - 11.00
53	Review Bulan September	31 September 2021	09.00 - 11.00

Jadwal Kegiatan Magang Dosen di Universitas Padjadjaran Tahun 2021 (Bulan Oktober)

No	Materi	Tanggal	Waktu (WIB)
54	Rencana Strategis Riset dan PKM Unpad	4 Oktober 2021	09.00 - 11.00
55	Sistem Pengelolaan Riset di PT	5 Oktober 2021	09.00 - 11.00
56	Penyusunan proposal Hibah Riset Nasional	6 Oktober 2021	09.00 - 11.00
57	Penyusunan proposal Hibah Riset Internasional	7 Oktober 2021	09.00 - 11.00
58	Tugas Mandiri : Menyusun Proposal Penelitian	8 Oktober 2021	09.00 - 11.00
59	Pengelolaan Lab sentral Unpad	11 Oktober 2021	09.00 - 11.00

60	Pengelolaan Komite Etik Penelitian Unpad	12 Oktober 2021	09.00 - 11.00
61	Materi Terpusat	13 Oktober 2021	09.00 - 11.00
62	Presentasi Proposal Penelitian	14 Oktober 2021	09.00 - 11.00
63	Presentasi Proposal Penelitian (Lanjutan)	15 Oktober 2021	09.00 - 11.00
64	Magang Penelitian di Pusat Riset / Pusat Studi	18 Oktober 2021	09.00 - 11.00
65	Magang Penelitian di Pusat Riset / Pusat Studi	19 Oktober 2021	09.00 - 15.00
66	Magang Penelitian di Pusat Riset / Pusat Studi	20 Oktober 2021	09.00 - 15.00
67	Magang Penelitian di Pusat Riset / Pusat Studi	21 Oktober 2021	09.00 - 15.00
68	Magang Penelitian di Pusat Riset / Pusat Studi	22 Oktober 2021	09.00 - 15.00
69	Penyusunan proposal Hibah PKM	25 Oktober 2021	09.00 - 11.00
70	Tugas mandiri: Penyusunan proposal Hibah PKM	26 Oktober 2021	09.00 - 11.00
71	Materi Terpusat	27 Oktober 2021	
72	Magang Kegiatan PKM di Fakultas	28 Oktober 2021	09.00 - 11.00
73	Review Bulan Oktober	29 Oktober 2021	09.00 - 11.00

Jadwal Kegiatan Magang Dosen di Universitas Padjadjaran Tahun 2021 (Bulan November)

No	Materi	Tanggal	Waktu (WIB)

74	Materi Terpusat	1 November 2021	09.00 - 11.00
75	Sistem Pengelolaan Kerjasama antar Lembaga	2 November 2021	09.00 - 11.00
76	Manajemen inovasi di Universitas Padjadjaran	3 November 2021	09.00 - 11.00
77	Pegelolaan Pusat Pengetahuan	4 November 2021	09.00 - 11.00
78	Materi Terpusat dari UGM	4 November 2021	13.00 - 15.00
79	Pengelolaan Komunikasi Publik	5 November 2021	09.00 - 11.00
80	Materi Terpusat dari UM	11 November 2021	09.00 - 11.00
81	Sit in: Sesuai Prodi	8 November 2021	09.00 - 15.00
82	Sit in: Sesuai Prodi	9 November 2021	09.00 - 15.00
83	Sit in: Sesuai Prodi	10 November 2021	09.00 - 15.00
84	Sit in: Sesuai Prodi	11 November 2021	09.00 - 15.00
85	Sit in: Sesuai Prodi	12 November 2021	09.00 - 15.00
86	Studi Lanjut : Skema beasiswa untuk Dosen	15 November 2021	10.00 - 12.00
87	Ngopi NONI : sharing studi lanjut (I)	16 November 2021	09.00 - 11.00
88	Ngopi NONI : sharing studi lanjut (II)	17 November 2021	09.00 - 11.00
89	Ngopi NONI : Perencanaan dan Pengembangan Diri	18 November 2021	09.00 - 11.00
90	Ngopi NONI : Diskusi Acara Penutupan Magang 2021	19 November 2021	09.00 - 11.00
91	Tugas Akhir / Final Project	22 November 2021	09.00 - 15.00
92	Tugas Akhir / Final Project	23 November 2021	09.00 - 15.00

93	Tugas Akhir / Final Project	24 November 2021	09.00 - 15.00
94	Tugas Akhir / Final Project	25 November 2021	09.00 - 15.00
95	Tugas Akhir / Final Project	26 November 2021	09.00 - 15.00
96	Farewell Terpusat hari ke 1	29 November 2021	08.00 - 12.00
97	Farewell Terpusat hari ke 2	30 November 2021	08.00 - 12.00
98	Review akhir dan Farewell di Universitas Padjadjaran	30 November 2021	13..00 - 15.00

B.6. Evaluasi Pelaksanaan Program Magang

Evaluasi Pelaksanaan Program Magang

Evaluasi merupakan bagian penting untuk mengukur kepuasan yang dicapai peserta Magang. Evaluasi dilakukan dengan mengisi link kuesioner yang dibagikan setiap akhir bulan. Pengukuran dilakukan terhadap kepuasan dosen magang mengenai Kualitas Materi, Kualitas Narasumber, Kualitas Sarana dan Layanan Pengelola serta Evaluasi Dosen Pembina

Berdasarkan hasil Kuesioner Kualitas Materi, sebanyak 20 orang atau 80%% menyatakan Sangat Memuaskan dan sebanyak 5 orang (20%) menyatakan Memuaskan. Pada Gambar 1. terlihat hasil kuesioner tersebut

Gambar 1. Hasil Kuesioner terhadap Materi yang disampaikan

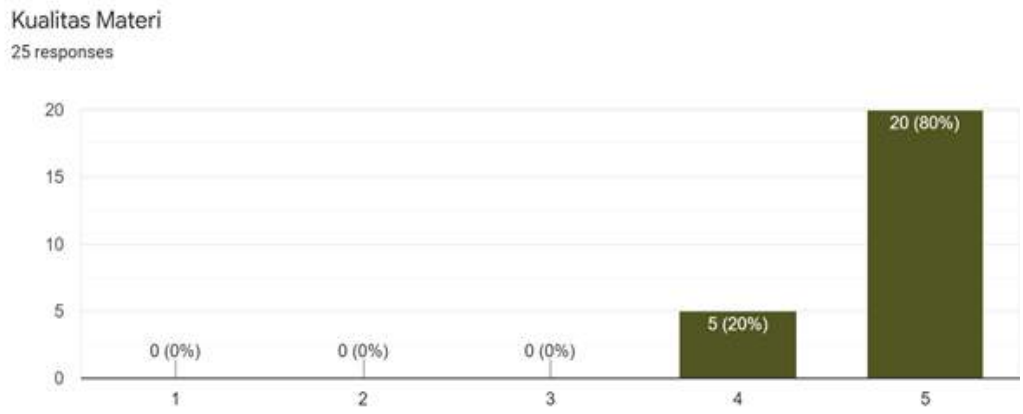

Berdasarkan hasil Kuesioner tentang Kualitas Narasumber, sebanyak 20 orang atau 80% menyatakan Sangat Memuaskan dan 5 orang (20%) menyatakan Memuaskan. Pada Gambar 2. terlihat hasil kuesioner tersebut

Gambar 2. Hasil Kuesioner terhadap Kualitas Narasumber yang di hadirkan

Berdasarkan hasil Kuesioner tentang Kualitas Sarana dan Prasarana Pendukung, sebanyak 15 orang atau 60% menyatakan Sangat Memuaskan, 9 orang(36%) Memuaskan dan 1 atau 4% Orang menyatakan Cukup Puas, Adapun rinciannya terdapat pada Gambar 3.

Gambar 3. Hasil kuesioner terhadap Kualitas sarana-prasarana pendukung

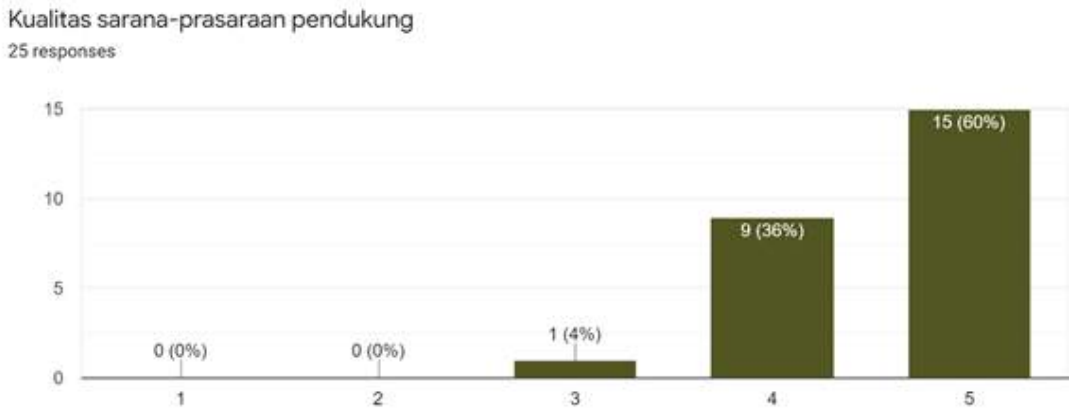

Berdasarkan hasil kuesioner tentang Kualitas Pelayanan Pengelola/Panitia Program Magang, sebanyak 15 orang atau 60% menyatakan Sangat Memuaskan, 9 orang (36%) menyatakan Memuaskan dan 1 atau 4% orang menyatakan Cukup Puas. Pada Gambar 4. terlihat hasil kuesioner tersebut

Gambar 4. Hasil Kuesioner terhadap Kualitas Pelayanan Pengelola/Panitia Program Magang

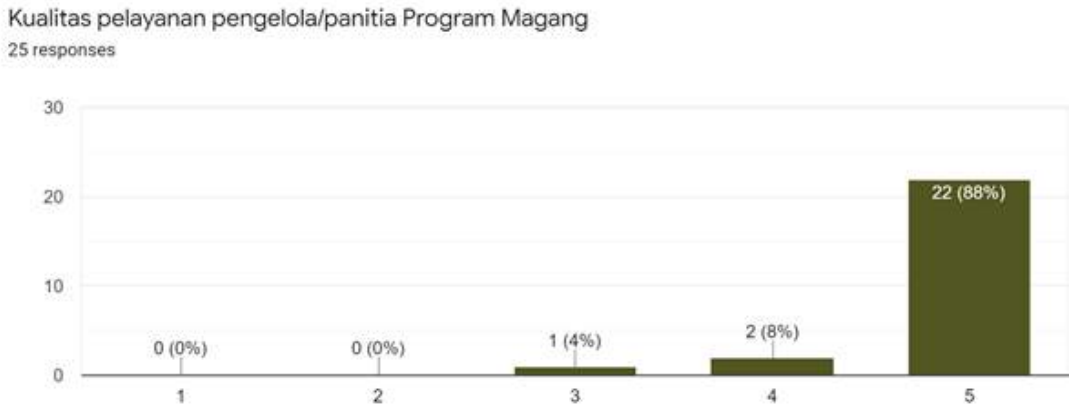

Berdasarkan hasil Kuesioner tentang Kualitas Dosen Pembina, sebanyak 21 orang atau 84% menyatakan Sangat Memuaskan, 3 orang (12%) menyatakan Memuaskan dan 1 orang atau 4% menyatakan Cukup Puas.. Pada Gambar 5. terlihat hasil Kuesioner tersebut

Gambar 5. Hasil Kuesioner terhadap Kualitas Dosen Pembina

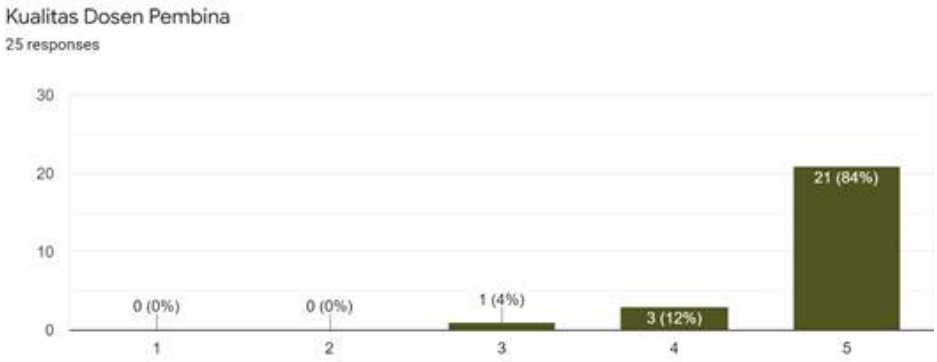

Berdasarkan hasil Kuesioner tentang Kualitas Materi Bimbingan, sebanyak 17 orang atau 68% menyatakan Sangat Memuaskan, 7 orang (28%) menyatakan Memuaskan dan 1 orang atau 4% menyatakan Cukup Memuaskan. Pada Gambar 6. terlihat hasil Kuesioner tersebut

Gambar 6. Hasil Kuesioner terhadap Kualitas materi bimbingan

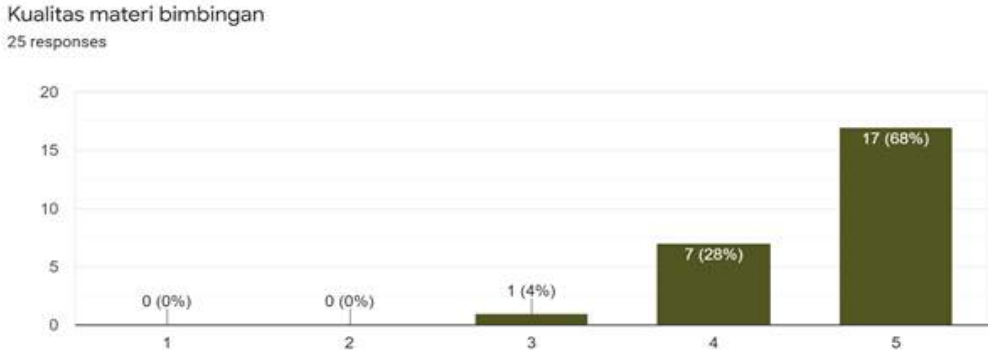

Monitoring eksternal dilakukan melalui mekanisme monitoring dan evaluasi yang dilaksanakan oleh Pengelola Magang dari Direktorat Jenderal Pendidikan Tinggi, yang dilaksanakan secara daring pada 7 Oktober 2021, oleh Drs. Bambang Purwono, M.Sc., Ph.D. dan Dr. Martadi, M.Sn. dari Universitas Negeri Surabaya dan Prof. Dr. Widji Soeratri Apt., DEA, selama Monitoring dan Evaluasi, peserta magang diberikan beberapa pertanyaan dan pengarahan mengenai berbagai hal yang berhubungan dengan kegiatan pelaksanaan magang dosen.

C. KENDALA/HAMBATAN DAN ALTERNATIF SOLUSI

- **Kendala-kendala yang ditemukan dalam pelaksanaan program Magang antara lain adalah :**

1. Jaringan internet yang tidak sama kualitasnya antara satu daerah dengan daerah lain, sehingga para peserta Magang sering sekali terputus koneksi saat kegiatan berlangsung,
2. Perangkat yang dimiliki peserta terkadang hang atau error
3. Masih diberikannya tugas dari kampus sehingga peserta kerap kehilangan Fokus dan konsentrasi dalam mengikuti kegiatan.

- **Alternatif Solusi yang diberikan adalah**

1. Dengan memberikan soft file materi dari narasumber dan
2. Menyediakan link rekaman zoom kegiatan

D. REKAPITULASI LAPORAN KEUANGAN

REKAPITULASI PENGGUNAAN DANA PROGRAM MAGANG DOSEN TAHUN 2021 KEMENDIKBUDRISTEK

No	Jenis Belanja	Volume		Biaya (Rp.)			
		Jumlah	Satuan	Harga Satuan	Jumlah	Serapan	Saldo
1	Biaya Pendidikan Program Magang Dosen di Universitas Padjadjaran Tahun 2021 Kemendikbudristek sejumlah 25 orang x Rp. 3.500.000,- x 4 bulan	100	OK	3.500.000	350.000.000	350.000.000	0.00
	Jumlah			**3.500.000**	**350.000.000**	**350.000.000**	**0.00**

Jatinangor, 1 Desember 2021
Penanggungjawab,

Aulia Iskandarysah, M.Psi., M.Sc., Ph.D.
NIP. 198112202006041002

E. LAMPIRAN BUKTI SETORAN SISA KONTRAK DAN BUKTI BUKTI DOKUMEN PERTANGGUNGJAWABAN KEGIATAN

LAMPIRAN :

REKAPITULASI LAPORAN KEUANGAN DOSEN MAGANG UNPAD TAHUN 2021

NO.	URAIAN	PAGU	REALISASI	SALDO
1.	***BIAYA HONORARIUM***	**84.600.000**	**84.600.000**	**-**
	Honorarium Panitia	17.700.000	17.700.000	-
	Honorarim Dosen Pembina	24.500.000	24.500.000	-
	Honorarium Dosen Pendamping	7.200.000	7.200.000	-
	Honorarium Narasumber	28.900.000	28.900.000	-
	Honorarium Moderator	6.300.000	6.300.000	-
2.	***BIAYA KOMUNIKASI***	**3.000.000**	**3.000.000**	**-**
	Quota Internet	3.000.000	3.000.000	-
3.	***BIAYA KEGIATAN***	**132.485.600**	**132.485.600**	**-**
	Inbound Training Psikologi	7.500.000	7.500.000	-
	Pelatihan Bahasa Inggris	1.500.000	1.500.000	-
	Biaya Bimbingan Fakultas/Prodi	87.500.000	87.500.000	-
	Paket Fullboard Penyusunan Laporan	35.985.600	35.985.600	-
4.	***BIAYA PENDUKUNG***	**129.914.400**	**129.914.400**	**-**
	Transport lokal	25.200.000	25.200.000	-
	Konsumsi	12.950.000	12.950.000	-
	Pembuatan Jaket/Kaos	24.850.000	24.850.000	-
	Barang Cetakan	19.112.500	19.112.500	-
	Biaya Ekspedisi	4.348.000	4.348.000	-
	ATK	26.449.500	26.449.500	-
	Pengadaan Barang Habis Pakai	6.187.500	6.187.500	-
	Hardisk Eksternal	7.119.500	7.119.500	-
	Biaya Meeting Fullday Rapat Koordinasi	3.200.000	3.200.000	-
	Biaya Fotocopy	497.400	497.400	-
	JUMLAH	**350.000.000**	**350.000.000**	**-**

Jatinangor, 1 Desember 2021
Pengelola Program Magang Dosen
Penanggungjawab,

Aulia Iskandarsyah, M.Psi.,M.Sc.,Ph.D.
NIP. 198112202006041002

6. PENUTUP

Program magang di Unpad telah dilaksanakan sesuai dengan rencana. Peserta Magang di Unpad berjumlah 25 orang Dosen muda dari berbagai Universitas dan Sekolah Tinggi. Secara umum evaluasi dari para peserta menunjukkan bahwa peserta merasa puas dan terfasilitasi oleh program-program yang disedikana oleh pengelola Magang Dosen di Universitas Padjadjaran.

Tim pengelola Magang Unpad tidak hanya melakukan evaluasi terhadap pelaksanaan magang saja, namun kami memeberikan pengarahan peserta Magang untuk merencanakan dengan cermat tindak lanjut setelah melaksanakan Magang di Unpad. Beberapa agenda utama yang akan dilaksanakan peserta Magang setelah kembali ke perguruan tinggi asal adalah:

1. Melaporkan dan mempresentasikan hasil kegiatan magang di hadapan pimpinan universitas
2. Melanjutkan studi ke jenjang yang lebih tinggi.
3. Menginisiasi pelaksanaan e-learning, dalam bentuk kuliah online. Terdapat dua institusi yang telah memiliki perangkat lunak *e-learning*. Hal lain terkait pelaksanaan *e-learning* adalah inisiasi pembelajaran berbasis IT seperti : pembuatan blog, pengiriman email
4. Mensubmit proposal penelitian di Simlitabmas Dikti.
5. Mensubmit artikel di Jurnal.
6. Mengusulkan pelatihan PEKERTI dan AA untuk dosen muda, karena masih ada institusi asal peserta dosen magang masih belum mengerti dan belum disosialisasikan terkait urgensi pelatihan PEKERTI
7. Merencanakan untuk studi banding ke PT Pembina
8. Mengusulkan adanya pelatihan penulisan publikasi ilmiah di jurnal nasional maupun internasional

Lampiran

Lampiran 1.Dokumentasi Kegiatan

Penerimaan Oleh Wakil Rektor Bidang Sumberdaya dan Keuangan Unpad

Penerimaan Oleh Direktur Sumber Daya Manusia Unpad

Materi Pengelolaan Perguruan Tinggi

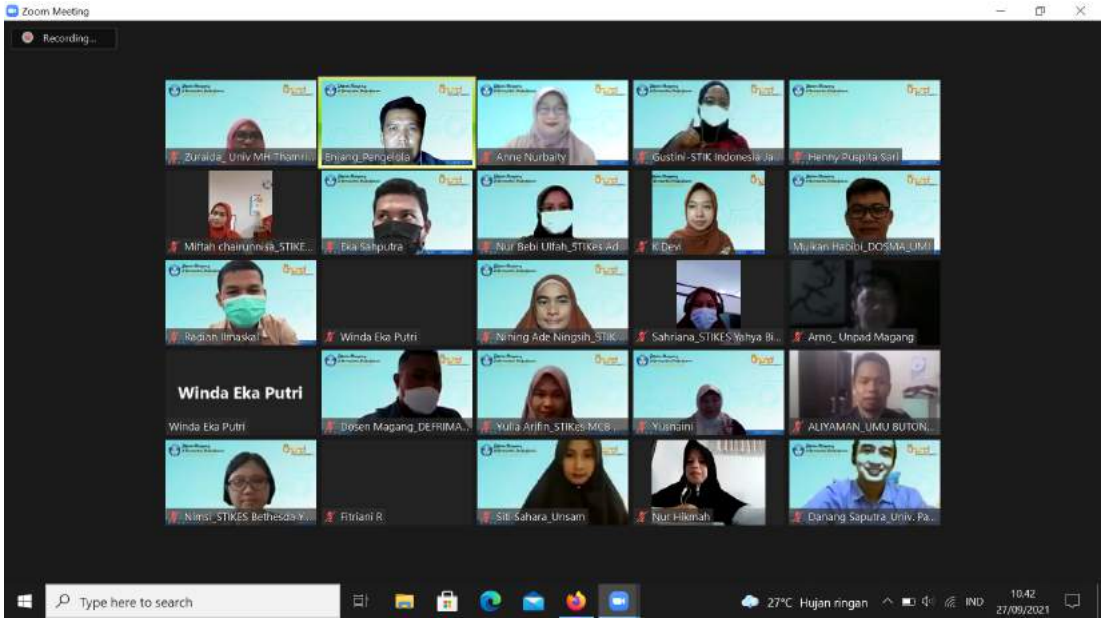

==========

Materi Pendidikan Pengajaran

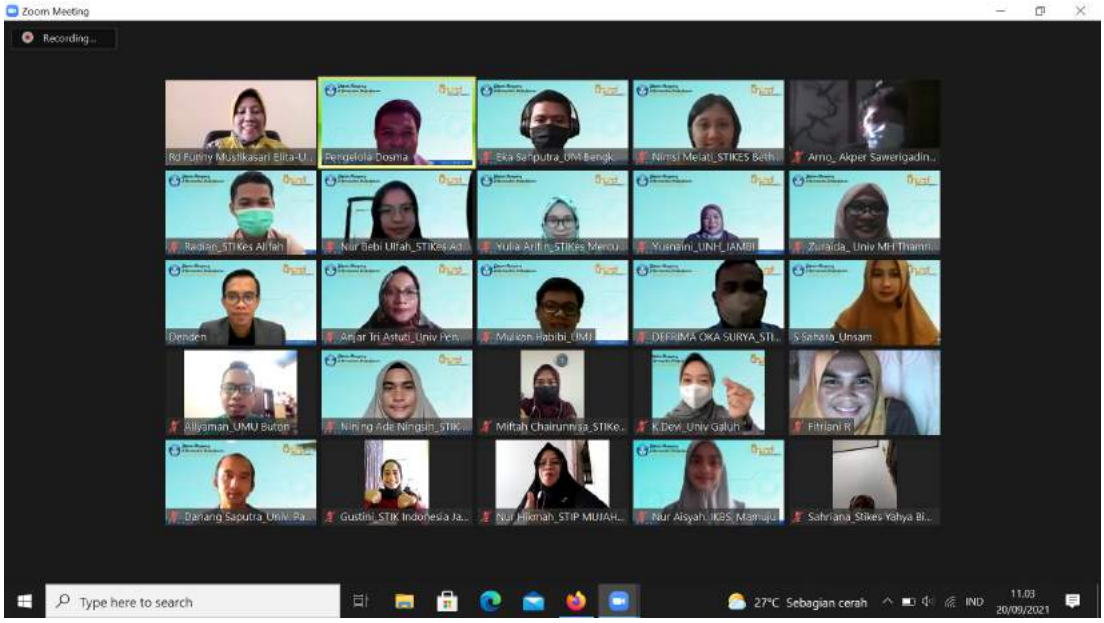

Sistem Manajemen Mutu Perguruan Tinggi

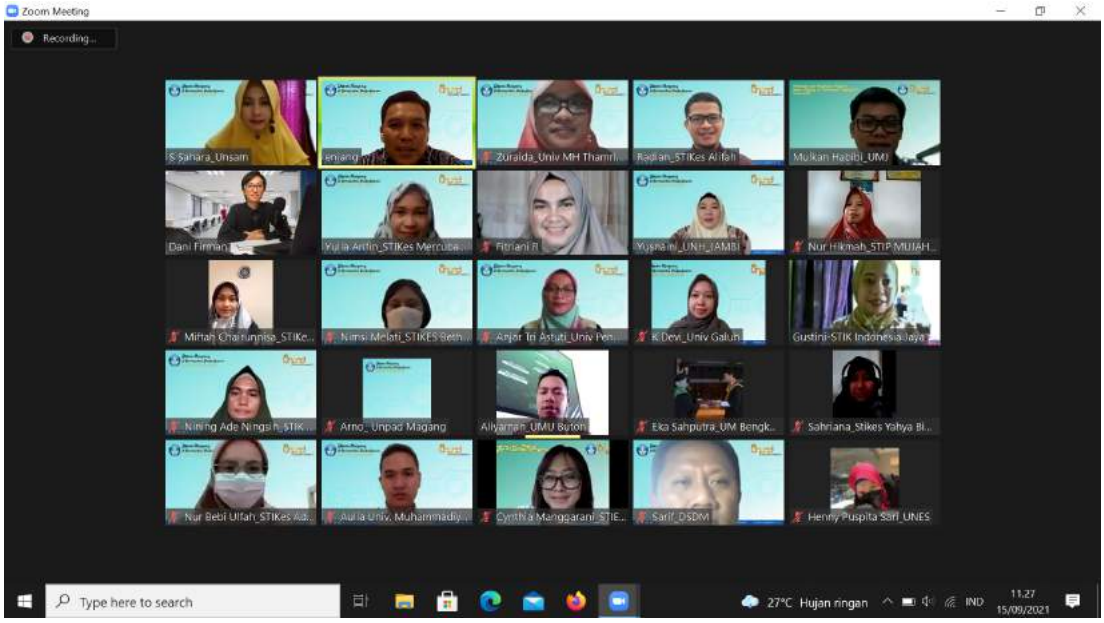

Digital Teaching Skill

==========

Materi Penelitian

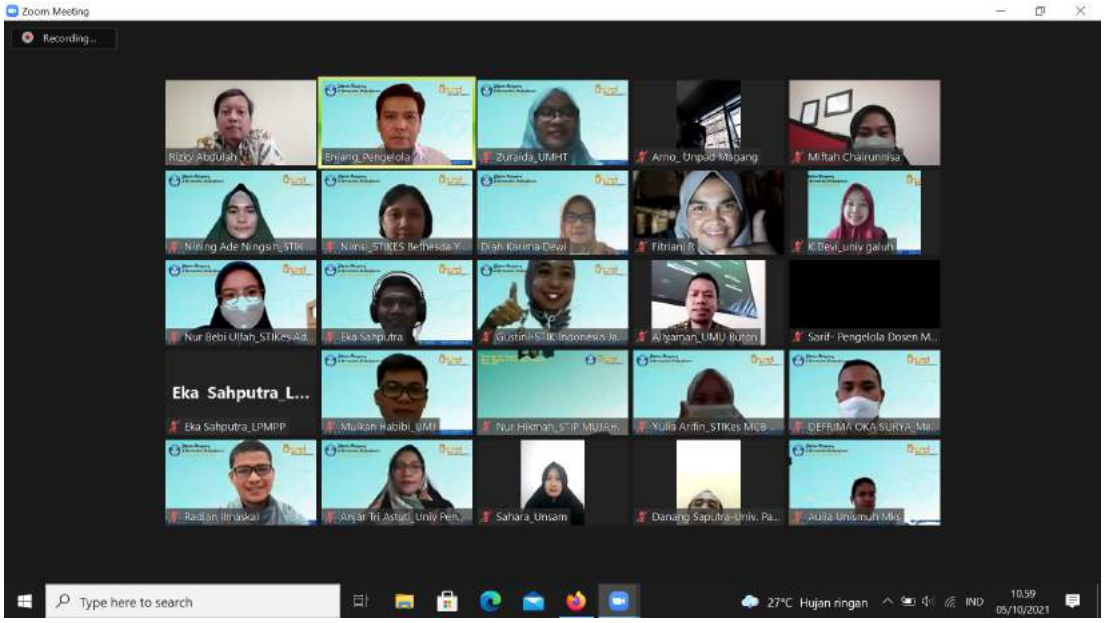
Zoom Meeting
Recording...
Eka Sahputra_L...
Type here to search
27°C Hujan ringan
IND
10.59
05/10/2021

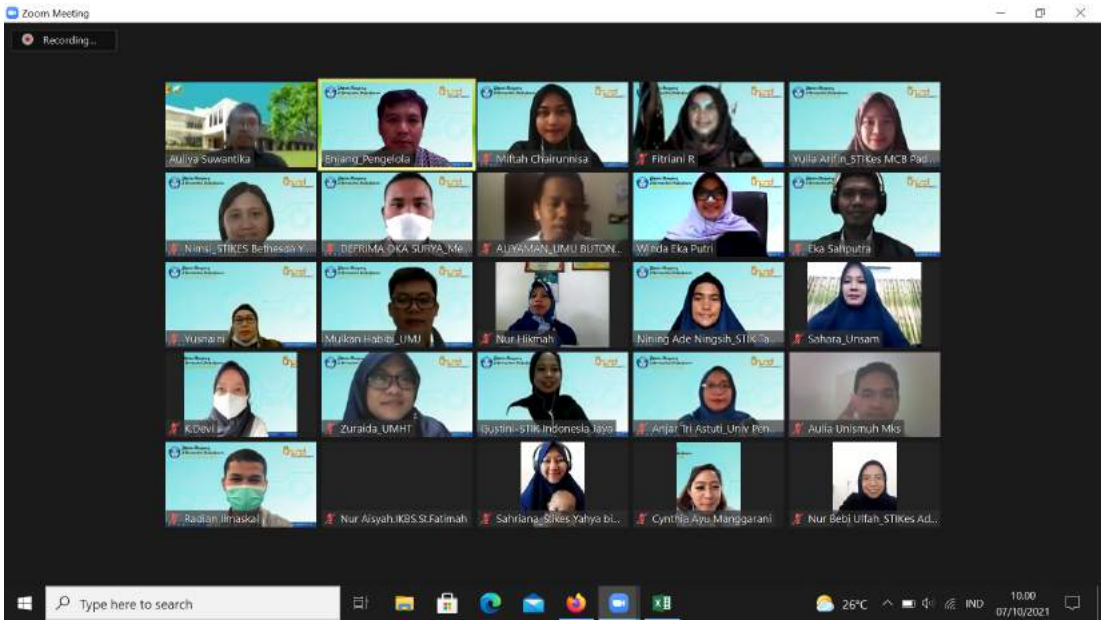
Zoom Meeting
Recording...
Type here to search
26°C
IND
10.00
07/10/2021

==========

Materi Pengabdian Pada Masyarakat

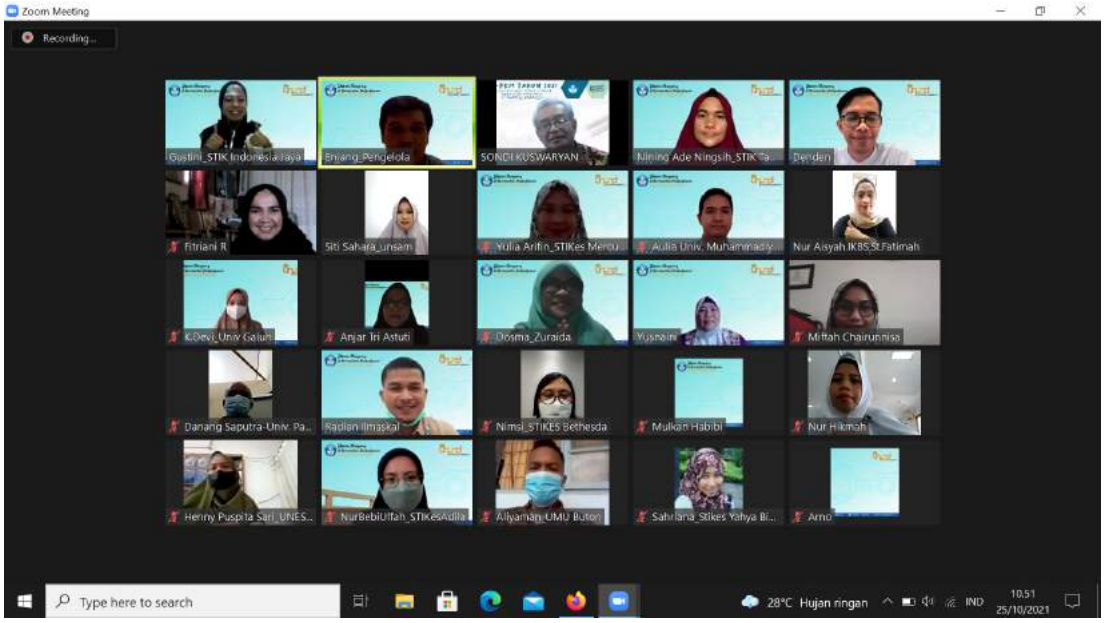

==========

Materi Kerjasama Antar Lembaga

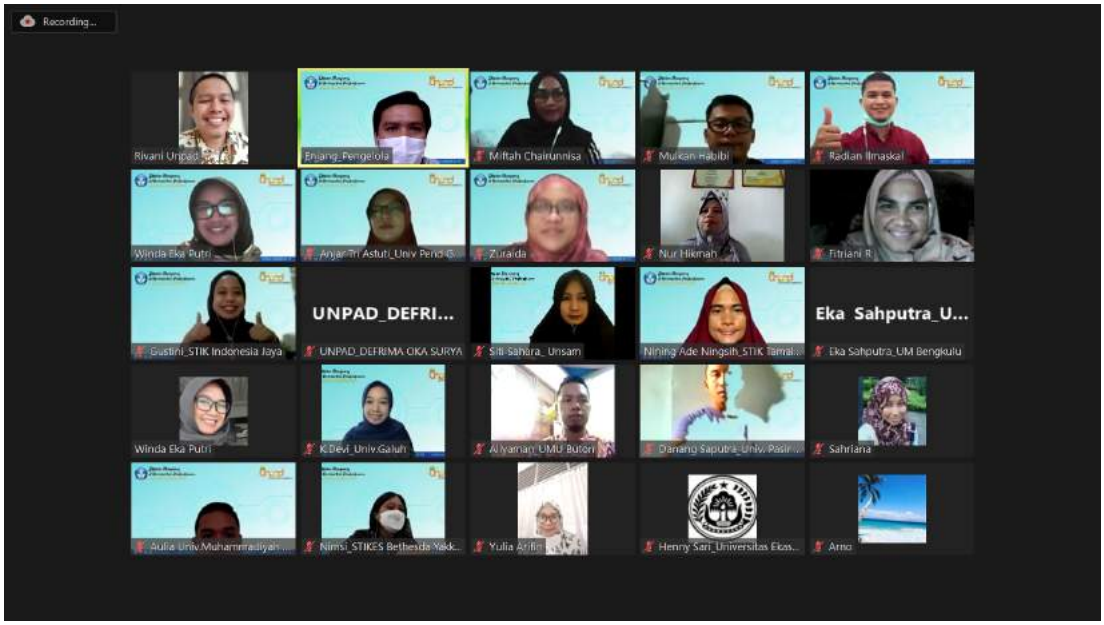

==========
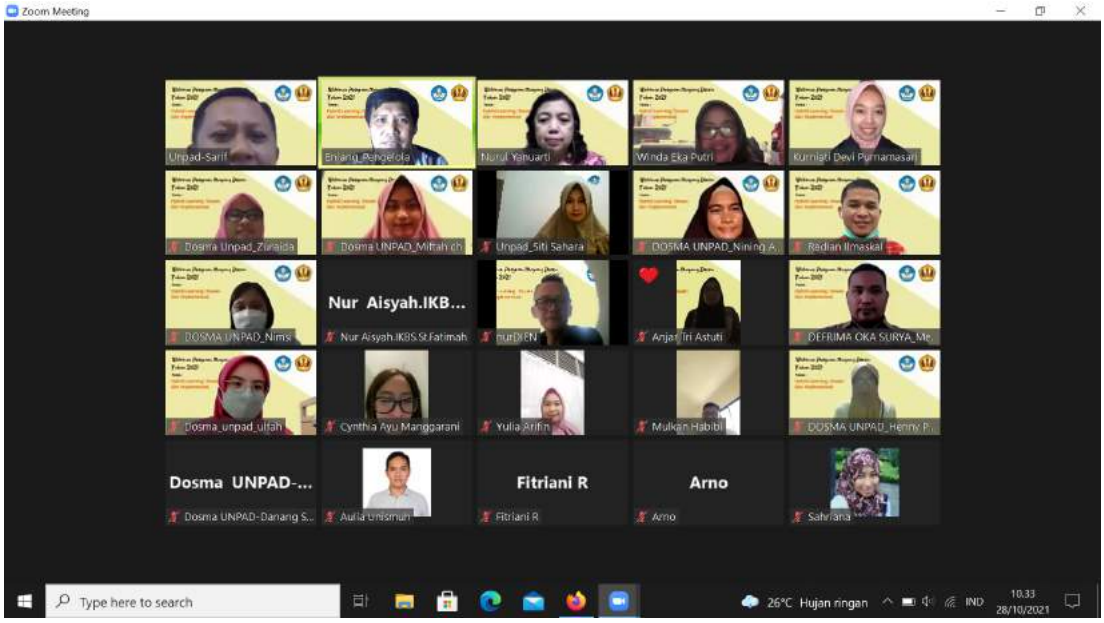
Kegiatan Materi Terpusat